WEEKBLAD
BELGIE: 6 FR.
NEDERLAND: 40 cts

5 FEBRUARI 1954 - Nr 174
4de JAAR — 20 BLADZ.

Mickey magazine

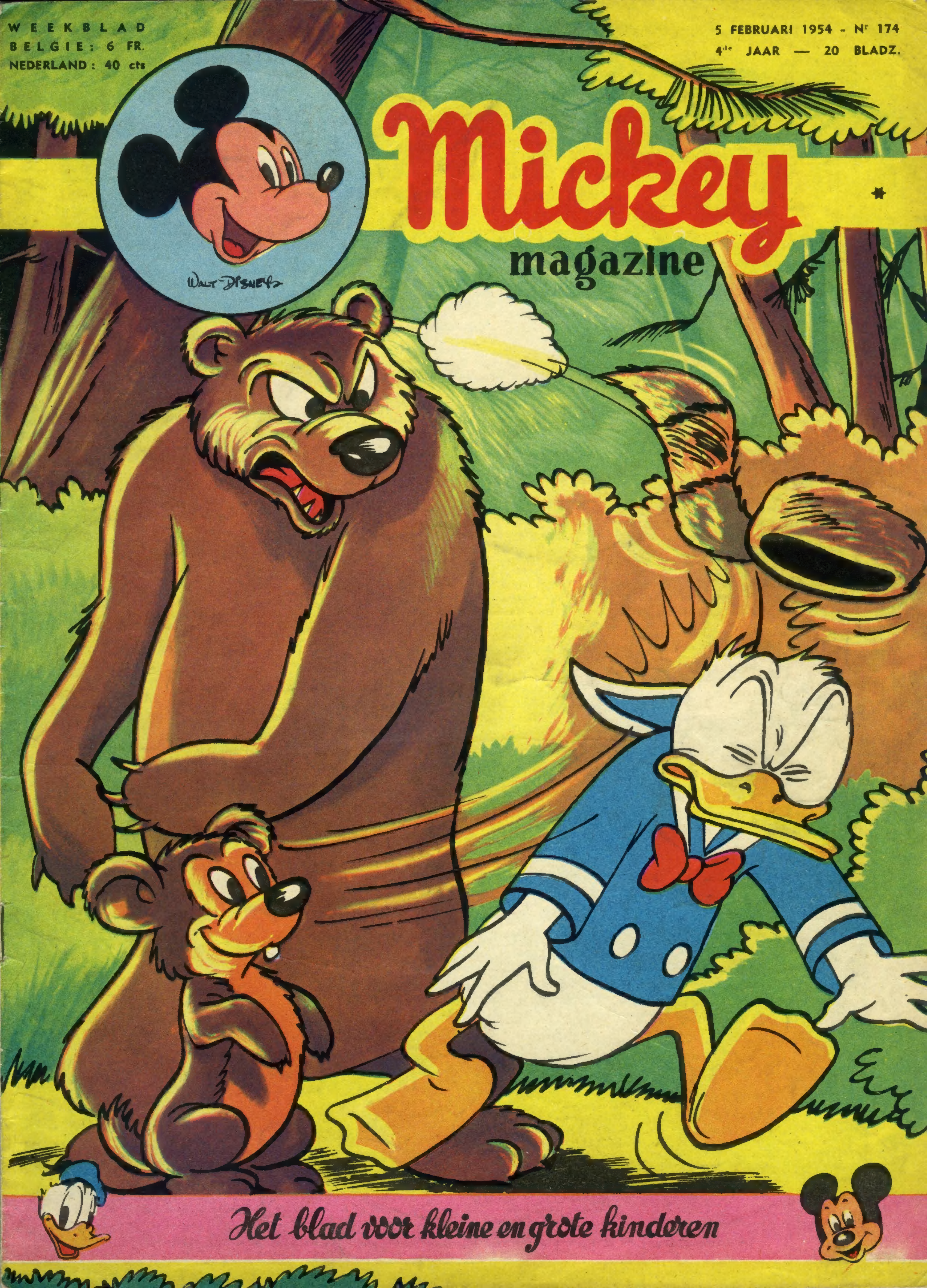

Het blad voor kleine en grote kinderen

MICKEY'S Bont

FRANCISCO PIZARRO

De « Conquistadore »

Hallo, mijn beste vriendjes, op verzoek van meerdere clubleden, wil ik dit praatje wijden aan een der « Veroveraars » uit de eeuw der ontdekkingen. MICKEY.

DE geschiedenis van Peru is nauw verbonden aan de naam van de Spaanse conquistador (1), die met de hulp van zijn broeders Gonzalez et Hernando in de jaren 1531-1532 Peru veroverde en er Lima stichtte.

Francisco Pizarro doodde de koning der Inka's, kolonizeerde het land, maar heerste over de inboorlingen als een tyran. Hij was een groot krijgsman en organizator, maar de Indianen kregen het erg te verduren onder zijn beleid.

Zijn voorganger, de Spaanse kapitein Balboa, had door zijn rechtschapenheid het hart der Peru-Indianen veroverd. Hun opperhoofden bezorgden deze conquistador zeer vriendelijk de nodige gidsen om de equatoriale djungel te doorkruisen. Waar Balboa meer als ontdekker was aangetreden (1512), was het Pizarro alleen maar te doen om het goud en de fabelachtige rijkdommen der Inka's. In naam van koning Ferdinand van Spanje eigende hij zich hun territoria toe.

Toen Keizer Karel over de Nederlanden en Spanje regeerde, werd Francisco Pizarro een tweede maal naar Zuid-Amerika gezonden. De keizer schonk hem drie galjoenen en 200 van kop tot teen gewapende soldaten. In Peru wachtte hen Diego Almagro, zijn luitenant en mededinger naar de eer van het Spaanse Hof.

Pizarro zond Almagro naar Chili, maar de Indianen waren ondertussen opgestaan. Tussen Pizarro en Almagro ontstond een open oorlog. Pizarro liet zijn mededinger worgen en van toen af was hij heer en meester in zijn paleis te Cuzzo, de hoofdstad van de Inka's.

Pizarro's dwingelandij maakte stilaan plaats voor meer vredelievende taken : hij kolonizeerde Peru geheel, liet wegen aanleggen, bevorderde landbouw en handel, zodat de Spanjaarden voor goed het land konden uitbaten tot in de XIXde eeuw.

Op een avond van het jaar 1541 kwam een man tot Pizarro. Het was de zoon van Diego Almagro. « Oog om oog ! » sprak hij en beroofde de moordenaar van zijn vader van het leven.

(1) Veroveraar van Amerika ten tijde der grote ontdekkingen in de XVIde eeuw.

Mickey's Brievenbus

— Een eerste antwoordje is voor onze verwoede verzamelaar van legerprentjes en dito allerlei, **Jan NAESSENS, Schroeiweg 13, Hoboken.** Ik hoop dat je ondertussen de clubspeld besteld en ook ontvangen hebt. De Mickeyvrienden worden langs deze weg verwittigd, dat je graag plaatjes wil ruilen om je kollektie aan te vullen. Ik weet zeker, dat zij je zullen schrijven indien zij « Atlantische legers » of « Vliegwezen » hebben. Hou je taai, Jan !

— Ik dank mijn vriendinnetje **Yvonne CUYT** (Wilrijk) voor haar zeer sympathiek briefje. Ik ben erg blij dat het gewonnen uurwerk bizonder in je smaak is gevallen, Yvonne. Je ziet : geduld wordt altijd beloond en wel wanneer zich men er het minst aan verwacht. Je raadseltjes heb ik doorgegeven voor opname in een der volgende nummers. Ook hier moet ik weer geduld prediken. Je melkprobleem verscheen trouwens reeds met een variante in een onzer zig-zags. Roer recht, Yvonne, en steeds even opgeruimd, hé ? Daäg !

— Van mijn jonge scheutje **Lisette CEULEMANS** (Hoboken) ontving ik een kort maar zeer stemmig briefje. Ik wens je ook vele vele jaren nog hoor, Lisette ! Ik ben er van overtuigd, dat jij binnen de band van de wijsheid zult blijven lopen en dat is hoofdzaak in het leven ! Singhet ende weset vro, Liesje ! Tot kijk !

— Een dikke, dikke boterham van een brief was die van onze pompoener en « wereldburger » **Gaston DE KINDER, Pompoenstraat 8, Antwerpen.** Ik geef zo dadelijk maar je volledig adres op, Gaston, want de Mickeyvrienden overzee en in het buitenland zullen je beslist schrijven. Immers, ik deel hun langs deze weg mede, dat je een Mickey-clubje — een briefwisselend natuurlijk — wil oprichten voor « internationale Mickeyvrienden » in het buitenland en overzee. Onze mannetjes in Zwitserland, Holland, Belgisch Kongo, Indonesië, etc., etc., zijn dus verwittigd. Ik juich je opzet toe, Gaston, en hoop dat je erin moogt slagen ! Taai, kerel !

— Op de brief van **Hugo BEECKMANS** (Antwerpen) antwoord ik dit : onze club telt thans meer dan 46.000 leden ! Het aantal groeit dagelijks met enkele tientallen aan en hopelijk zullen wij naar het einde van dit jaar de 50.000 hebben bereikt ! Daar moet dan, zoals in het liedje, op geklonken worden, hé ? Ik liet je een tijdje geleden een foto zenden en hoop dat die in je smaak is gevallen. Hou je roer recht, Hugo ! Tot... ?

MICKEY.

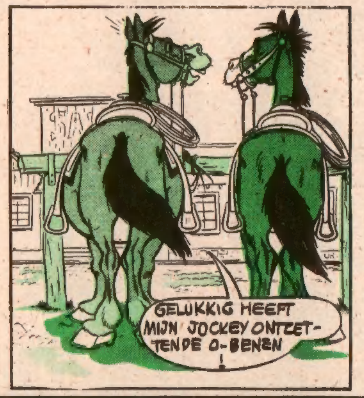

FILMFESTIVAL 1954

Alle vrienden van Mickey uit Hasselt en omgeving trekken dus naar de Limburgse hoofdstad ! Daar zullen zij hun geliefkoosde helden twee volle uren kunnen applaudisseren in hun verfilmde avonturen !

Laat deze gelegenheid niet voorbijgaan !

« Mickey Magazine » geeft altijd HET BESTE voor WEINIG GELD !

ZONDAG 7 FEBRUARI 1954
TE 10 UUR VOORMIDDAG IN
KINEMA « CAMEO »
Demerstraat 21, te HASSELT

wordt het volgende programma afgedraaid :

8 buitengewoon opwindende kleurtekenfilms van de onovertroffen grootmeester Walt Disney.

1 natuurhistorische film (dokumentair supplement), ook weer van Walt Disney.

MICKEY MAGAZINE trekt met zijn rollende bioskoop verder door het land.

Waar wordt het knal-programma deze week vertoond ? In Hasselt, dat zegden we vorige week al !

In totaal : 9 films !

Je verlaat de zaal met een bult, twee kromme oren en een gescheurde mond van het lachen ! Een buitenkansje !

Opgelet !

De vertoning begint te 10 uur stipt ! Dat wil zeggen, dat je rond half tien present moet zijn ! De eersten zitten het best ! Aantal plaatsen tot 1.100 beperkt ! Verschil in prijs betekent geen verschil in plaats. Hier zijn de laatsten de laatsten !

ENTREEGELD

- **Leden van Mickey'sClub betalen slechts 5 fr. op vertoon van hun kaart !**
- **Kinderen die geen lid zijn van de Club betalen 10 fr.**
- **Grote personen (ouders, ooms, tante's, grote broer of zus) betalen een prijs in verhouding tot hun waardigheid : 15 fr.**

Zondag 14 Februari : vertoning te Waver in Cine « PALACE » !

DONALD in het LAND der ZOMBIES

KORTE INHOUD : Een Afrikaanse tovenaar wil zich wreken op oom Jeremias en stuurt hem een pop waarin een giftige angel zit. De Zombie Bombie wordt met het bezorgen van de pop belast, maar hij vergist zich van persoon en reikt ze aan Donald. Oom Jeremias betaalt de reiskosten naar Afrika voor zijn neef Donald, die er een reddend tegengift gaat zoeken. Maar ondertussen...

VOLGENDE VRIJDAG : **JEREMIASVILLE-AAN-DE-LATEX**

Mickey's BONTE Pagina

MET GESTROOMLIJNDE OBSERVATIE-SPOORWAGENS DWARS DOOR HET CANADESE ROTSGEBERGTE ★

DE Canadian - Pacific - spoorweg dwarst geheel Canada, van Prins Rupert in Brits Colombië (Kust van de Stille Oceaan) tot Halifax in Nieuw Schotland (kust van de Atlantische Oceaan).

Over een grote afstand loopt deze spoorweg, trouwens een der langste van de wereld, door het Rotsgebergte, waar zich in vroeger tijden de Indianenstammen ophielden.

Het spreekt vanzelf, dat de reizigers niet blind zijn voor het prachtige wilde landschap dat zij met de Canadian-Pacific-treinen doorrijden. Reeds in 1902, dus meer dan 50 jaar terug, liet de kompagnie der Canadese spoorwegen observatiewagens bouwen, d.w.z. wagens met een brede kijkkoepel, die het de reizigers mogelijk maakten beter te genieten van het natuurschoon, vooral in de streek van het haast legendarische Rotsgebergte.

Thans heeft de kompagnie van de Canadian-Pacific-spoorweg 155 nieuwe observatie-spoorwagens laten bouwen. Deze spoorwagens zijn van een nieuw gestroomlijnd Budd-model, geheel in roestvrij staal en geklimatizeerd.

Nu mag men niet vergeten — en dit weten onze lezers reeds uit een denkbeeldige reis langs de voornaamste hoogste bergsporen die wij in een « Mickey »-nummer deden — dat de Canadian-Pacific-spoorweg op verscheidene plaatsen 1600 m boven de zeespiegel door het Rotsgebergte boort !

Zou het niet fijn zijn als wij in de Belgische Ardennen met dergelijke uitkijkspoorwagens konden reizen ?

MICKEY'S CLUB — SLUIT AAN !

Twee nieuwe clubjes werden opgericht :

Clubje 260 : VANHUYSE Tony, Aartshertoginnestraat 1, Oostende.

Clubje 261 : VAN DER AUWERA Eddy, Hombeeksesteenweg 10, Mechelen.

Clubleden kunnen aansluiten bij een van onze afdelingen. Hierna enkele adressen in verschillende steden :

ADINKERKE - Clubje 159 : DEGRAER Hugo, Statiestraat 15.
AMSTERDAM - Clubje 105 : MEIER Henk Jac., Brouwersgracht 41.
ANDERLECHT - Clubje 186 : VANDERHAEGEN Jules, Ninoofsesteenweg 521.
ANTWERPEN - Clubje 100 : DE KINDER Gaston, Pompoenstraat 8.
ARNHEM - Clubje 246 : VISSER Robert, Bakenbergseweg 57.
BAASRODE - Clubje 242 : MINNER Julien, Th. Vermylenstraat 171.
BERCHEM-ANTWERPEN - Clubje 166 : VERSCHUEREN Simone, Kardinaal Mercierlei 56.
BEVERWIJK - Clubje 175 : SCHMIDT Jos, Moensplein 16.
BILZEN - Clubje 231 : POTARGENT Georges, Stadswal 4.
BLANKENBERGE - Clubje 135 : BOTTA Salvator, Graaf Jans Dijk 11.
BOOISCHOT - Clubje 249 : DE HOEF Rudolf, Liersesteenweg 139.
BOOM - Clubje 138 : VINCK Roger, Nielsestraat 10.
BRASSCHAAT - Clubje 222 : VANDEN WOUWER Jacques, Donksesteenweg 159.
BREDA - Clubje 107 : VAN GILS Maarten, Zaanmarkstraat 24.
BREDENE - Clubje 128 : LABBE Gisèle, Dorpstraat 101.

Nu kunnen de reizigers die dwars door het Rotsgebergte treinen heerlijker genieten van de indrukwekkende landschappen van deze bergen, die hun gelijke niet hebben en waaraan zovele Indianengeschiedenissen verbonden zijn.

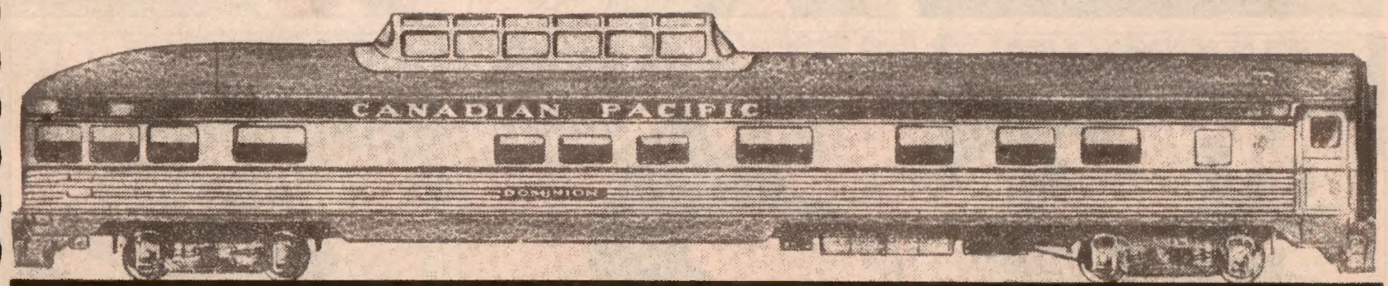

Dit is het nieuwe type observatie-spoorwagen op de Canadian-Pacific-spoorweg in gebruik. Kostprijs : 250.000 dollars, hetzij ongeveer 12.500.000 fr. Zitplaatsen in de observatiekoepel : 24. Gewicht : 40 ton. Lengte : 26 m.

DE RODE RIVIER

KORTE INHOUD : Op het ogenblik dat de houtdieven van de Bosontginningsmaatschappij van de Rode Rivier willen gaan glippen dagen Mickey en Minnie plots op.

'T VERVOLGT

VOLGENDE VRIJDAG : **DE ONTKNOPING**

DE PLANEET INCOGNITUS

KORTE INHOUD : Mickey en Eega Beeva vertrekken in een door de toekomstman, gebouwde raket naar de maan. Mickey vertrouwt het tuig niet al te best, wat Eega Beeva er ook over bewere.

VOLGENDE VRIJDAG : DE PLANEET MITRON

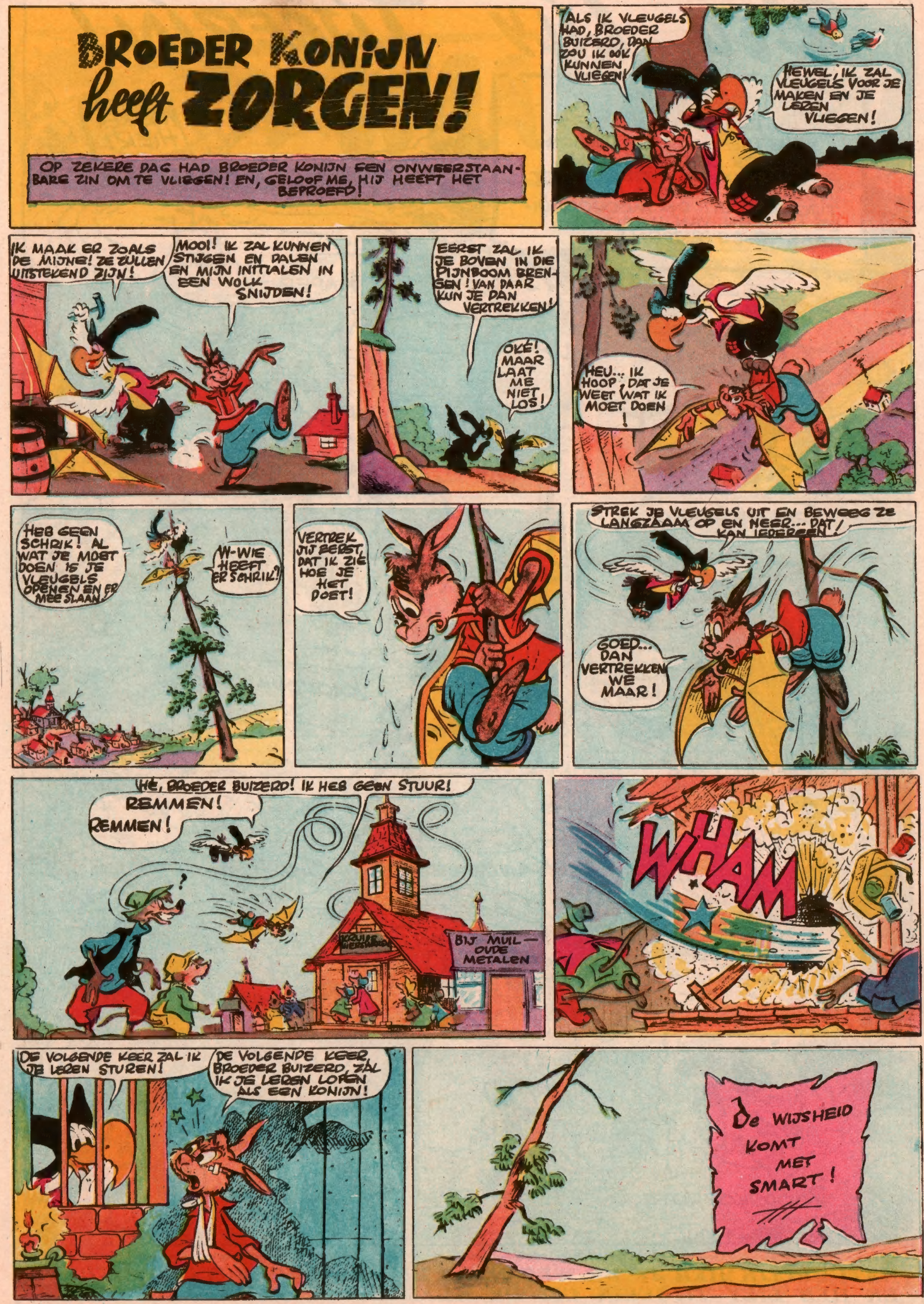

RED LILY TIJGERIN!

NATUURLIJK HEB JE DE WEG NAAR DE DOODSKOPROTS GEVONDEN EN HEB LILY TIJGERIN UIT DE KLAUWEN VAN KAPITEIN HAAK BEVRIJD! NU KUN JE DEZE TEKENING KLEUREN, ZODAT JE, BIJ HET LEZEN VAN PETER PAN'S AVONTUREN, EEN SUGGESTIEF BEELD VAN NIEMANDSLAND ONDER HET OOG HEBT!

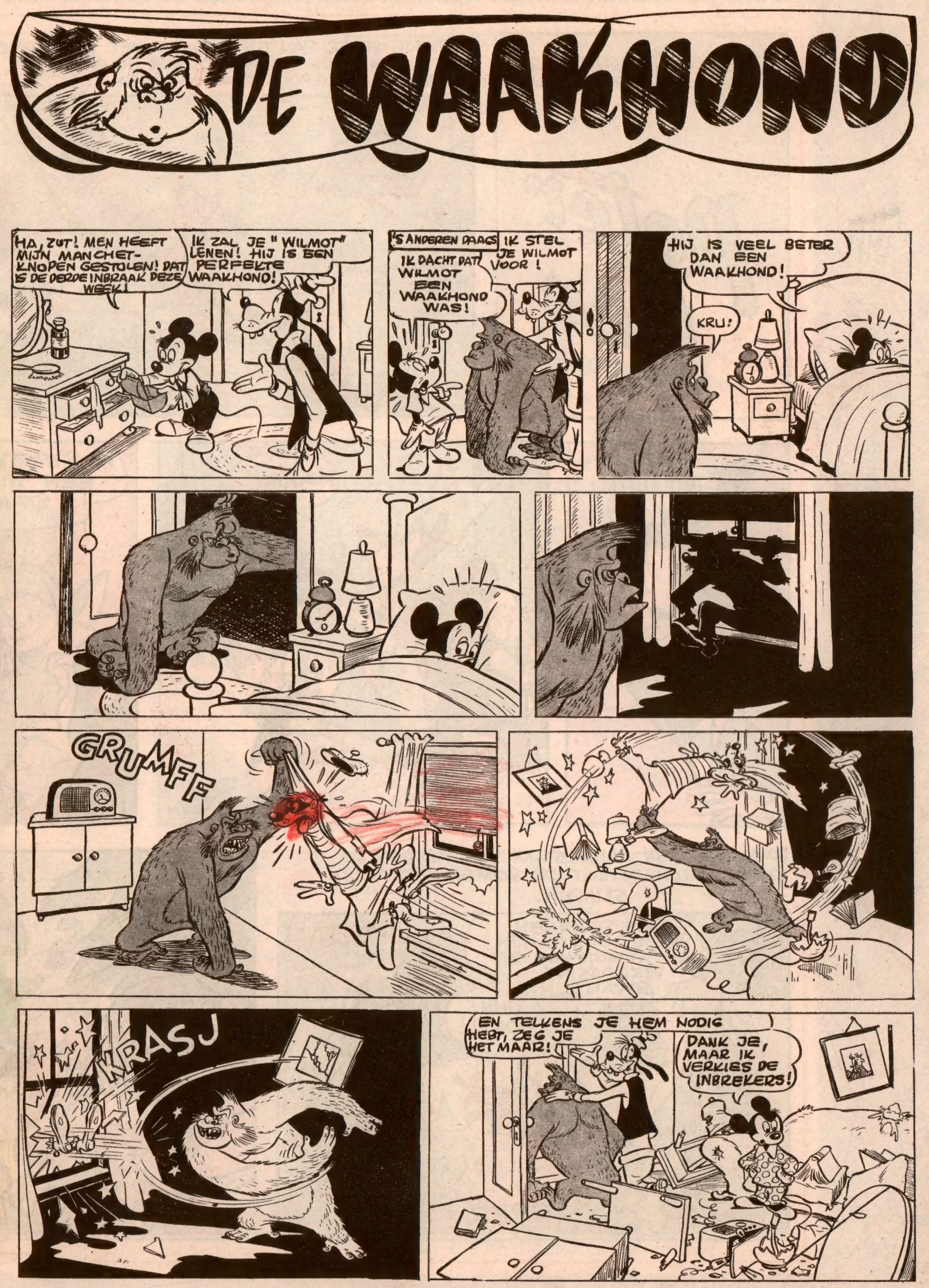

Walt Disney's
Peter Pan
TERWIJL PETER PAN EN WENDIE HET STRANDMEER DER SIRENEN BEZOEKEN, VOLGEN JOHN EN DE KINDEREN HET SPOOR DER INDIANEN.
EEN WEG ZULLEN WE BANEN, SLUIPEND DOOR HET GRAS, OP 'T SPOOR DER INDIANEN, NETJES IN DE PAS.
O TI DIDELIDOEM TI DIDELIDEI TI.::
DE INDIANEN!
HAHA!
DE ZWARTVOETEN! EEN WILDE STAM!
HEREN, WE MOETEN STRATEGISCH TE WERK GAAN... DE EERSTE FASE IS DE OMSINGELING...
JOHN LEGT ZIJN AANVALSPLAN UIT. ALLEEN DE KLEINE MICHAEL ZIET DE BOMEN DICHTERBIJ SLUIPEN.
... DAN SPRINGEN WE TE VOORSCHIJN EN NEMEN HEN BIJ VERRASSING GEVANGEN!
JOHN! JOHN!
Copr. 1953, Walt Disney Productions World Rights Reserved
DE VERRASSINGSOVERVAL VAN JOHN IS WERKELIJK VERRASSEND. DE INDIANEN-JAGERS WORDEN NAAR HET ROODHUIDENKAMP GESLEURD.
'T VERVOLGT
VOLGENDE WEEK: LILY DE TIJGERIN IS ONTVOERD!

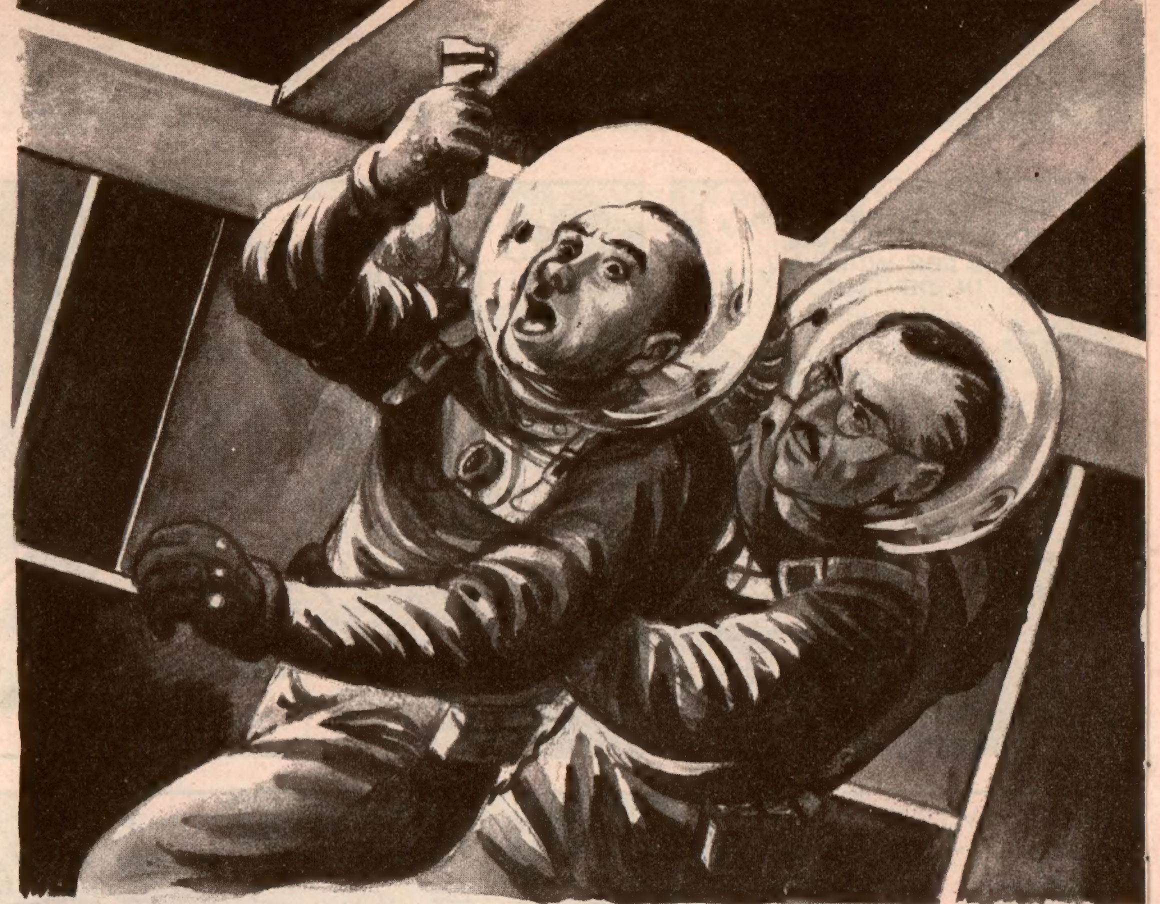

KORTE INHOUD

In 3353 vertrok de « Vliegende Olifant » naar Mars. Professor Barty was de leider van de expeditie. Een gesmolten drijfstang was er de oorzaak van, dat de raket zonder kontrole in de ruimte bleef zweven. Voor de herstelling was het noodzakelijk een speciaal metaal, barizium, te gebruiken. Om dit metaal te verkrijgen, diende men een moer uit de romp los te vijzen. Duizend kansen tegen één zou het wegnemen van de moer een scheur veroorzaken. Dit zou dan het einde van de Vliegende Olifant kunnen zijn.

ONGELOFELIJK AVONTUUR

Onuitgegeven verhaal door Ch.-L.Souvelier

ACHTSTE HOOFDSTUK

Een gek aan boord!

DUIZEND kansen tegen één ! Op die uitspraak volgde een zware, veelzeggende stilte. Allen waren in hun marsuniform blijven zitten, behalve de apotheker Faribole, die onophoudend voor zichzelf stotterde :

— U bedoelt dat... U bedoelt dat...

De journalist Jacques Romain nam ten slotte het woord en verklaarde :

— Als ik de zaak goed begrijp, dan blijven slechts twee oplossingen mogelijk : wij raken niet aan het barizium van de romp en dan kan Ryan ook de defekte motoren niet repareren om verder naar Mars te vliegen, ofwel naar de Aarde terug, en blijven wij als een nieuwe ster aan het firmament hangen, zonder dat wij ons ooit uit de aantrekkingskracht van de planeten zullen kunnen bevrijden, ofwel...

— Ofwel, onderbrak hem Cappellini, lopen wij het risico een moer van de rompplaten weg te nemen en...

— Worden wij opnieuw meester van de « Vliegende Olifant », in de veronderstelling natuurlijk dat onze raket niet ontploft onder de ontzaglijke druk van buiten, hetgeen thans niet kan gebeuren wegens het evenwicht dat er tussen de binnen- en de buitendruk bereikt werd door de berekeningen van Nolin, voleindde Pirrie.

Aller blik viel nu op het metalen omhulsel van de raket. Honderden moeren en vijzen verenigden de verschillende platen en verzekerden een sekure dichtheid. Een van die moeren zou volstaan om de motoren te repareren, maar het wegnemen ervan leverde ook het risico van een ontploffing op.

— Mijne heren, sprak Barty, en iedereen keerde zich als op een teken naar het hoofd van de expeditie. Mijne heren, deze zaak vergt overweging. Ik wil vandaag geen besluit treffen. Ik zal overleg plegen met onze vrienden Ryan en Nolin. Wanneer ik de wetenschappelijke graad van onze situatie precies zal kennen, zullen wij met ons allen opnieuw vergaderen om over de te nemen beslissing te stemmen. In afwachting verzoek ik u naar uw taken terug te keren.

Een voor een verlieten de expeditieleden de centrale hut. Barty ging bij de binnenradar zitten, draaide de knop van zijn televiseur om en dacht diep na.

Plotseling drong het tot hem door dat hij niet alleen was. Theodule Faribole hield zich achter hem op. Zijn houding in zijn stratosfeerpak grensde aan het komische. Barty zag hoe zijn lippen snel bewogen, maar kon geen enkel van zijn geluiden opvangen, wat te verklaren was door het feit dat de apotheker heel waarschijnlijk zijn persoonlijke mikrofoon door zijn brede gebaren uitgeschakeld had.

— Uw mikrofoon, mijn waarde ! riep Barty.

Faribole scheen niet te begrijpen wat de professor beduiden wou en daarom schakelde Barty zelf zijn mikrofoon in, zodat hij nu het betoog van Faribole kon horen.

— ...zit anders niets op dan repareren ! Aan de romp het nodige metaal voor herstelling ontnemen ! Eenvoudig en mathematisch !

— En als wij met heel onze boel ontploffen, mijn waarde passagier ?

— Larie en apekool ! barstte Faribole opgewonden uit. Mij maken ze niet wijs dat het wegnemen van een moer onder die honderden andere gevaar oplevert... Trouwens ik kan het u bewijzen...

Faribole veerde op zijn hakken om, greep een moerendraaier op de gereedschapsbank en kwam er mee voor Barty staan.

— U zult eens zien ! riep Faribole uit. U zult eens zien hoe eenvoudig het gaat. Om zoiets te begrijpen hoeft men niet hooggeleerd te zijn ! Een paar wentelingen met die sleutel en ik breng onze vriend Ryan datgene wat hij nodig heeft om aan de reparatie te beginnen !

« Die kerel is gek ! » dacht Barty, en hij stond op. « Het scheelt hem denkelijk in zijn bovenkamer en dat is natuurlijk een gevolg van de startschok. Ik moet hem dit gereedschap ontnemen. »

Reeds, echter, begaf zich Faribole naar de wand van de raket en ontspande met zijn sleutel een der bariziummoeren.

Barty drukte een voor een al de televiseurknoppen en joeg door de stemversterker een boodschap die alle leden van de expeditie bij hun posten bereikte :

— Hier Barty, Centrale kajuit. Kom snel ! Een gek aan boord ! Hij zal de raket doen ontploffen !

Toen sprong Barty op Faribole toe, greep hem om het middel en trok hem krachtig achteruit. De verstekeling keerde zich naar zijn aanvaller en dreigde met de zware moerendraaier.

— Just a moment !

Het was de stem van Lord Stetson, die het eerst bij de professor een helpende hand kwam bieden.

('t Vervolgt.)

Volgende week :
De vleugel van de dood

WEER 25 WINNAARS !

MICKEY'S WEKELIJKSE TOMBOLA

150° TREKKING

1. **07071** CRAWAT Wilfried, Hoefijzerlaan 24, Brugge.
2. **18127** JANSSEN Jaak, B.P. 566, Leopoldstad 1 (Belgisch Kongo).
3. **00191** BECKX Jacqueline, Kongostraat 42, Hasselt.
4. **40984** FAUT Katarina, Karabiniersplaats 32, Schaarbeek.
5. **09393** LINSCHOTEN Thea, Heemsteedse Dreef 257, Heemstede (Holland).
6. **21375** PARMENTIER André, Plantenlaan 3b, Namen.
7. **14672** DE VOS Rita, Molenstraat 44, Berchem (Oudenaarde).
8. **38051** LEKEUCHE Daniël, Weggevoerdenstraat 9, Barry.
9. **02936** SLEUTEL Erik, Melleryschtraat 56A, Brussel II.
10. **24722** RENARD Rose-Marie, Marchiennestraat 110, Marcinelle.
11. **06492** DE BUSSER Liesbeth, Polderstraat 129, Westerlo.
12. **26097** HUART Etienne, Grotestraat 95, Jemappes.

DE WINNAAR VAN DE HOOFDPRIJS
CRAWAT Wilfried
HOEFIJZERLAAN 24, BRUGGE
Lidkaart Nr 07071
mag kiezen tussen een voetbal, een fototoestel, een polshorloge, een paar rolschaatsen, een chromatische harmonika en een bouwdoos met mechaniek.

13. **11004** SWALENS Olivia, « Golf » 98, St-Martens-Latem.
14. **20765** ULLMAN Monique, Epicerie Populaire, Aigle (Zwitserland).
15. **01882** HERTELEER Freddy, IJskelderstraat 128, Gent.
16. **34593** HUART Freddy, Verbondstraat 132, Boussu-Bois.
17. **05494** GRARD Gilbert, Lode de Greefstraat 60, Diegem.
18. **27892** OSTINELLI Simone, rue de la Servette 82, Genève (Zwitserland).
19. **08808** GEVERS Frans, werk van Don Bosco, Lauradorp-Waubach (Holland).
20. **43025** ZELIS Christiane, Kalenbergstraat 10, Dilbeek.
21. **04270** KRIKEMANS Martin, Jos Scheurwegstraat 39, Deurne-N.
22. **28781** STILMANT Agnes, Hoogstraat 117, Dinant.
23. **12017** MERTENS P., Tuyaertstraat 54, Niel.
24. **38446** TYTGAT Marinette, Plattebos, Bosstraat, Sint-Martens-Latem.
25. **03660** KERSEMANS François, Twinkbaan 88, Schilde.

NIET VERGETEN !
VRAAG UW PRIJS AAN !

Iedere winnaar moet zijn prijs binnen de 2 maand volgend op 't verschijnen van dit nummer aanvragen. Gebeurt dit niet, dan wordt de prijs als afgestaan beschouwd voor de door « MICKEY-MAGAZINE » uitgeschreven of nog uit te schrijven prijsvragen.

Bij prijsaanvraag dient de leeftijd van de winnaar vermeld.

Alle goede zaken bestaan uit drie...

...En alle echte clubleden hebben die drie zaken, die zijn : clubspeld, postpapier, wimpel.

DE CLUBSPELD (Insigne)

uitgevoerd in 4 kleuren, met goudbandje, is een echt juweeltje. 't Kost 15 fr. voor België; voor Holland 1 fl. 25.

DE WIMPEL

is een leuk 4 kleurig vlaggetje in driehoeksvorm van 17 cm. bij 31 cm. Iets van het betere soort voor fiets of staf. De prijs ervan is : 20 fr. voor België; 1 fl. 50 voor Holland.

HET POSTPAPIER

voor je briefwisseling met vrienden en familie is te koop in kaftjes (omslagen) en dozen : wit, blauw, lichtgeel, zalmkleurig, naar keuze. Het is met 5 verschillende Disney - figuren verlucht.

Een grote fraaie doos kost 25 fr. voor België, 1 fl. 95 voor Holland. Een kaft (pochette) met 5 dubbele bladen en 5 omslagen : 7 fr. 50 voor België, 60 cent voor Holland.

LET NU WEL OP !

1. Belgische lezers bestellen zo : ze storten de som op de postchekrekening 7539.34 van « Mickey-Magazine », te Brussel.

2. Hollandse lezers bestellen niet bij « Mickey-Magazine » in Brussel, doch wel bij de Firma VAN GELDEREN (Mickey-Holland), N. Z. Voorburgwal, 230-232, Amsterdam. Postgiro 137.867.

Ons compleet verhaal:

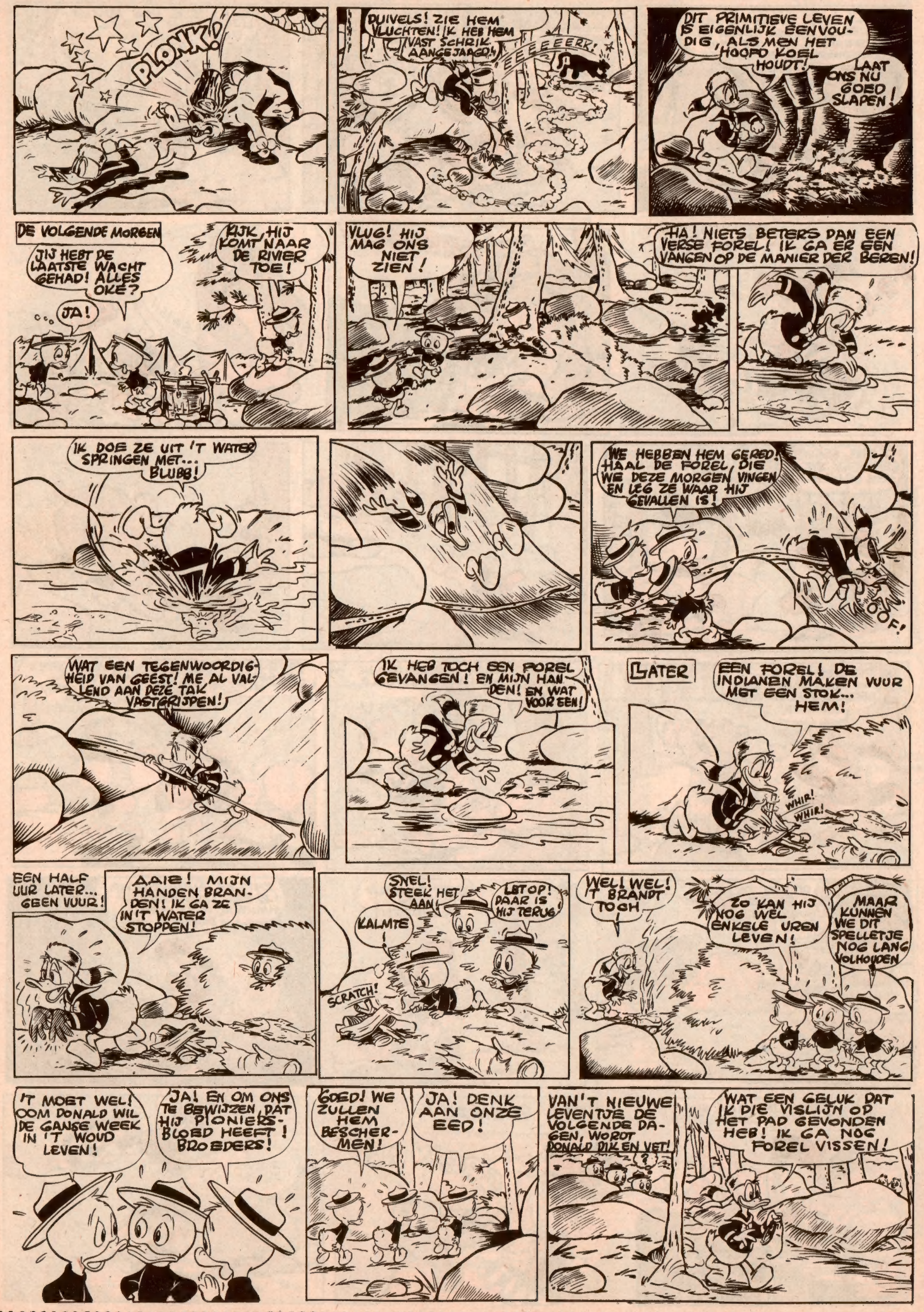

Ons compleet verhaal:

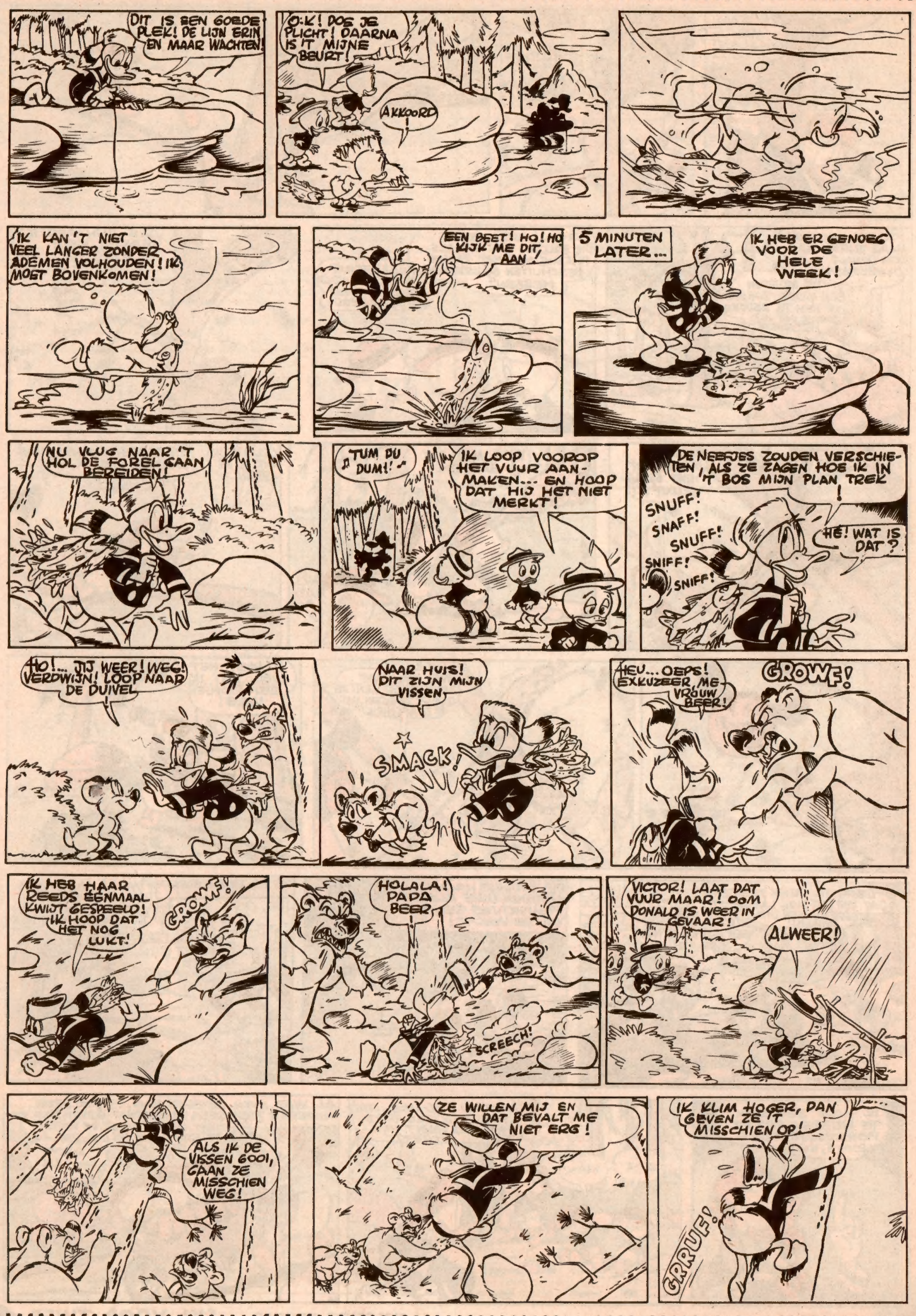

Ons compleet verhaal:

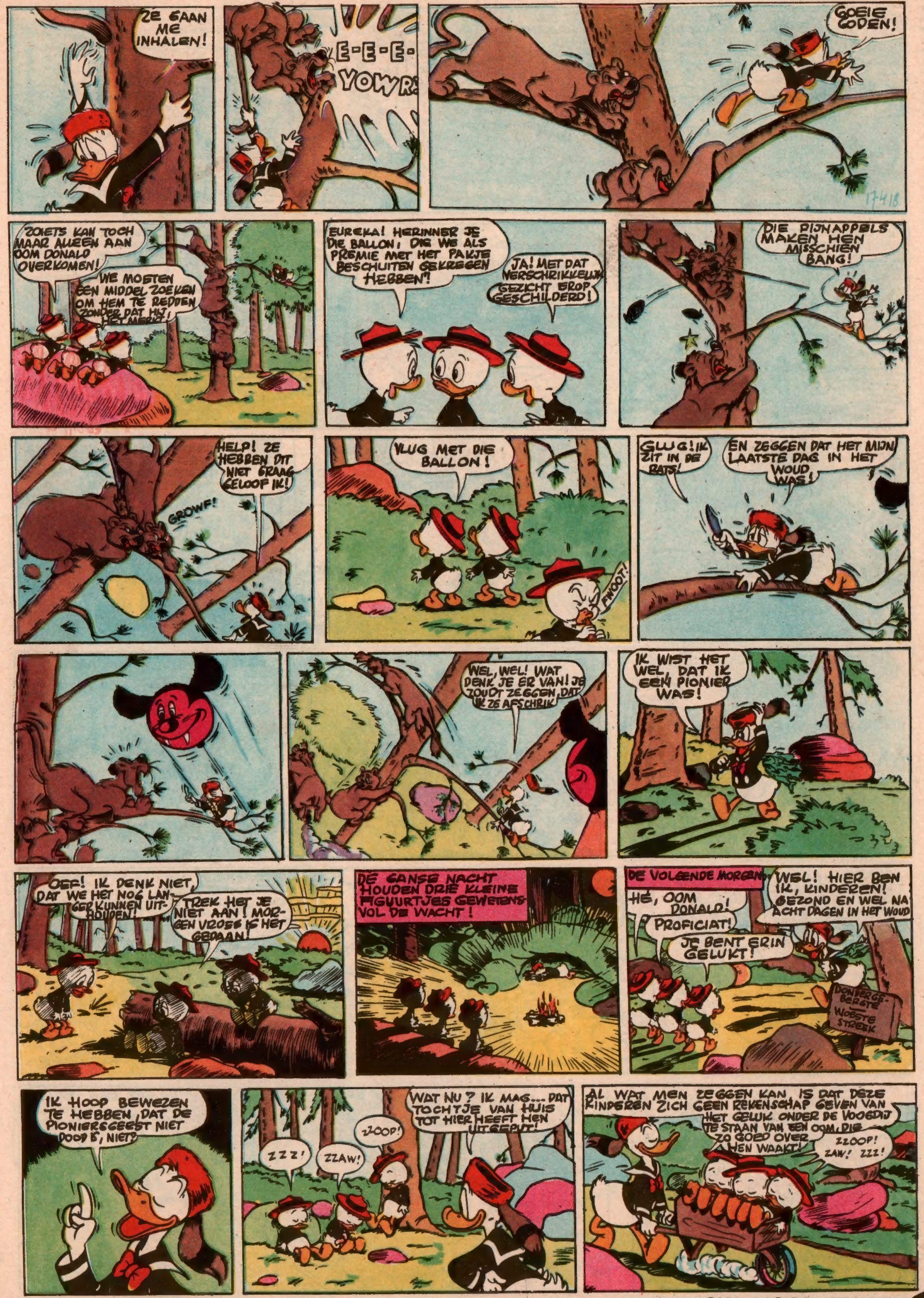

VOLGENDE VRIJDAG: **SKI VOOR TWEE**

EINDE

Het spel van de houthakker

Dit is een zeer eenvoudig en toch prettig spelletje. Onderaan op de tekening merken jullie de vrouw van de houthakker met een korf. Zij brengt die korf met het ontbijt naar haar man, die bovenaan aan de arbeid is. Zij volgt de vette lijn en keert dan naar huis terug.

Twee spelers leggen diezelfde weg heen en terug af. De ene speler heeft een speld met een rood, de andere met een zwart kopje. Er wordt om de beurt met een dobbelsteen gegooid en de spelers verplaatsen hun speld op de zwarte punten langs de weg, telkens zoveel punten vooruit als het aantal ogen van de dobbelsteen aangeven.

Wie eerst bij het huisje van de houthakker terugkeert wint. Opgelet: de speler die bij een worp op het punt van de stier terechtkomt, wordt bij zes punten teruggeslagen; komt hij op het punt van de grote eik terecht, dan rust hij daar twee beurten!

Dit spelletje zal men eerst op een stevig karton plakken, zodat de spelden er goed blijven op vastzitten.

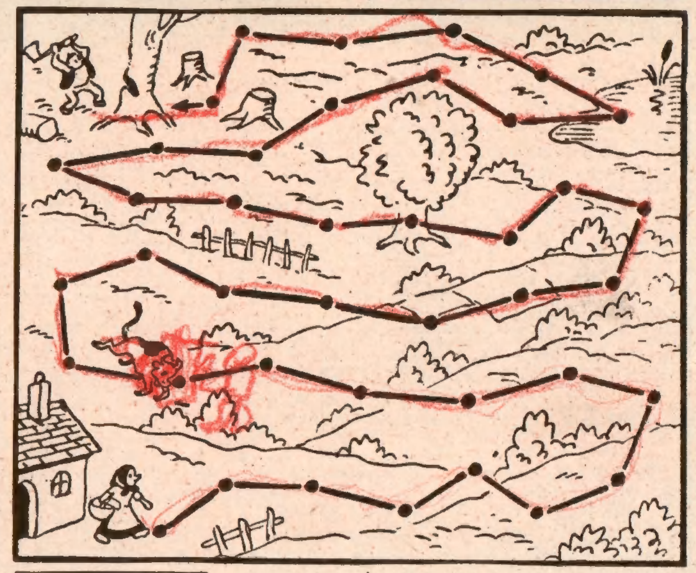

DE KONIJNEN EN DE WORTEL

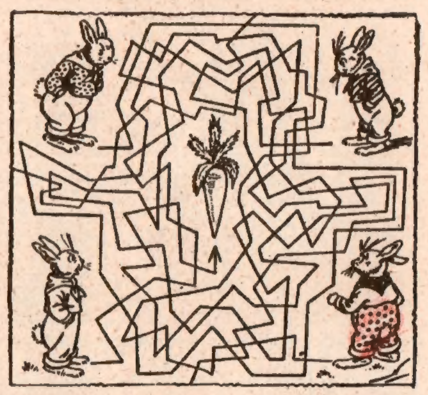

Vier konijnen proberen langs vier verschillende wegen bij de wortel te komen. Kun je, alleen door de tekening aandachtig te bekijken, het antwoord geven op de vraag: « Welke Johan legde de goede weg af? »

Kijk goed en... antwoord raak!

ANTWOORD:

Het dikke konijn bovenaan!

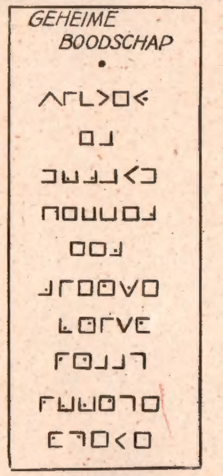

PRETTIG NAAMFEEST

- 5-2: H. AGATHA
- 6-2: H. DOROTHEA
- 7-2: H. MAXIMIANUS
- 8-2: H. JOANNES VAN MATHA
- 9-2: H. APPOLLONIA
- 10-2: H. SYLVANUS
- 11-2: H. ADOLF

POSTZEGELHOEKJE

DUITSLAND

17 Juni 1953 stonden de Duitse werklieden tegen de kommunistische voogdij op. Dit feit werd vastgelegd op twee zegels: 1) 20 pfennig wit-zwart; 2) 30 pfennig rood. Op beide zegels is het verbreken der diktatoriale boeien afgebeeld.

VERENIGDE NATIES

De 24 Oktober 1953 — dag van de U.N.O. — werd de derde herinneringszegel uitgegeven, om 's werelds aandacht te vestigen op de aktiviteiten van de U.N.O. op het gebied der technische hulp.

Deze 5 cent-zegel grijs werd, evenals de 3 cent groen ontworpen door Olav S. Mathieson, lid van het Sekretariaat van de U.N.O. en gedrukt op de persen van het huis Thomas de la Rue te Londen.

Proef deze eens!

Twee gekken lopen in het bos. Jan vindt er een geweer.

— Wat is dat? vraagt Piet.

— Dat, zegt Jan, dat is een pijp.

Jan steekt de loop in zijn mond en haalt de haan over. Plots klinkt een schot en Jan valt dood ter aarde.

— Amai, Jan! Da's straffe toebak! roept Piet.

(Maria Hendrickx, Edegem.)

* * *

Een genodigde komt bij vrienden dineren. Op een gegeven ogenblik gooit de vrouw een teljoor op de grond; de man volgt het voorbeeld na en daar gaat de tweede. De genodigde neemt de soepterrine en werpt ze onder tafel, waarop de gastheer kwaad vraagt:

— Wat recht hebt u de soepkom onder tafel te werpen?

— O! Ik dacht dat we onder tafel voort gingen eten!

(Yvonne CUYT, Wilrijk.)

* * *

— Er komt geen eind aan die kabel, ik begrijp er niets van!

— Weet ge wat ik denk?

— Neen, wat dan wel?

— Wel, ik denk dat ze er het eind afgesneden hebben!

(Roland en Walter Van West, Antwerpen.)

* * *

PIET: Pa, wij hebben tot twintig leren tellen. De meester vroeg wie er tot twintig kon tellen. Ik stak mijn vinger op en mocht beginnen. Als ik op mijn vingers tot tien geteld had, deed ik kousen en schoenen uit en ging op mijn tenen verder. Zo geraakte ik toch ook tot twintig!

(Walter Kruil, Sint-Niklaas-Waas.)

* * *

Men vraagt een vrijwilliger voor een gevaarlijke zending. Een soldaat uit de eerste rang doet een stap zijwaarts.

— Welnu? vraagt de officier.

— Ik wil de vrijwilliger doorlaten, mijn luitenant.

(José Strubbe, Gent.)

MICKEY MAGAZINE Het jeugdblad voor jongens en meisjes.

Uitgaven Pont-Levis — Verantwoordelijk uitgever: Frans PRETE, beheerder-afgevaardigde, 47, Hopstraat, Brussel.

MICKEY-HOLLAND
M. van Gelderen en Zoon, N. Z. Voorburgwal, 232, Amsterdam.
Postgiro: 137.867
ABONNEMENT:
3 m.: fl. 5.- - 6 m.: fl. 9.75 - 1 jaar: fl. 19.-

Postcheck: Nr 7539.34

ABONNEMENTSPRIJS:

	3 m.	6 m.	1 jaar
België ...fr.	72.—	138.—	270.—
B. Kongo fr.	75.—	145.—	283.—
Luchtp.:	124.—	242.—	478.—

Alle briefwisseling is te richten aan: MICKEY-MAGAZINE, 47, Hopstraat, Brussel.

Dit nummer werd met vergunning van Walt Disney door de Belgische Studio's verwezenlijkt. - Copyr. Walt Dsiney Production 1954. Alle rechten voorbehouden.

MICKEY CLUB BON 174

mickey dingo en de WONDERBARE WHIZZIX

KORTE INHOUD : Dingo heeft een wagen gekocht, die hij niet eens heeft gezien. Het vehikel van het merk « Whizzix » moest door de koper op de fabriek zelf worden afgehaald. Nu gaat Dingo met Mickey naar deze fabriek.

VOLGENDE VRIJDAG : **HOINK ! HOINK !**

IN BELGIE GEDRUKT bij de N. V. Drukkerij voor Nijverheid en Financië, « IMIFI », 47, Hopstraat, Brussel.